



MINCULTURA

BOGOTÁ
MEJOR
PARA TODOSFICHA DE INVENTARIO Y VALORACIÓN DE BIENES
CULTURALES INMUEBLES

USO EXCLUSIVO DEL MINISTERIO DE CULTURA

INMUEBLE No MZ 002

Código Nacional

Hoja 1 PR 016

1. DENOMINACIÓN

1.1. Nombre del Bien	KR 3 10 28	1.2. Otros nombres	N.A.
1.3. Pertenece a valoración colectiva	No	1.4. Nombre	N.A.

2. CLASIFICACIÓN TIPOLÓGICA

2.1. Grupo Patrimonial	Material	2.2. Subgrupo Patrimonial	Inmueble
2.3. Grupo	Arquitectónico	2.4. Subgrupo	Arquitectura habitacional
2.5. Categoría	Vivienda urbana	2.6. Subcategoría	Vivienda unifamiliar

3. LOCALIZACIÓN

3.1. Departamento	Bogotá	3.2. Municipio	Bogotá D.C.
3.3. Nomenclatura	KR 3 10 28	3.4. Nomenclatura antigua	N.A.
3.5. Barrio	Egipto	3.6. Código Barrio	003105
3.7. Dentro de sector urbano histórico	Si	3.8. Nombre sector urbano	Sector Urbano Antiguo
3.9. No. de manzana	002	3.10. No. de predio	016
3.11. CHIP	AAA0030KLEA	3.12. Localidad	Candelaria
3.13. Dentro de perímetro urbano	Si	3.14. UPZ	94
3.15. Nombre UPZ	Candelaria		

4. CARACTERÍSTICAS FÍSICAS DEL INMUEBLE

4.1. Características del predio		Área del predio (m2)	596.2
Frente (ml)	12.5	Área ocupada (m2)	488.7
Fondo (ml)	53.3	Área libre (m2)	107.5
4.2. Características edificación			
	1	2	3
Número de pisos		X	
Uso por piso	Residencial	Residencial	N.A.
			N.A.

5. INFORMACIÓN CATASTRAL

5.1. Cédula catastral	10 2 5	5.2. Matrícula inmobiliaria	050C00338381
5.3. Clase de predio	No PH	5.4. Destino económico	Residencial
5.5. Tipo de propiedad	Particular	5.6. Avaluo Catastral	610475000
5.7. Valor referencia terreno m2	\$ 1,350,000		

6. NORMATIVIDAD VIGENTE

6.1. POT-PBOT-EOT	POT	6.2. Enlace documento	http://www.alcaldia bogota.gov.co/sisjur/normas/Norma1.jsp?i=3769
6.3. Reglamentación	Decretos 469 de 2003 y 492 de 2007		
6.4. Declaratoria BIC (si/no)	Si	6.5. Ambito declaratoria	Distrital
6.6. Acto admin que declara	Decreto 678 de 1994	6.7. Nivel de Intervención	N2-T1-G2
6.8. Aplicable a	N.A.		

7. OBSERVACIONES

N.A.

8. LOCALIZACIÓN



9. FOTOGRAFÍA DEL INMUEBLE



Fuente: Equipo Fotografía PEMP Patrimonio Inmueble

10. FOTOGRAFÍA DEL CONTEXTO



Fuente: Equipo Fotografía PEMP Patrimonio Inmueble

11. FOTOGRAFÍA ANTIGUA



Fuente: Recuerdos fotograficos por el centro de Bogota, Noviembre 1981 - Febrero 1982. Colcultura



Diligenció:	PEMP Patrimonio Inmueble
Fecha:	2016-2017
Revisó:	PEMP Patrimonio Inmueble
Fecha:	2018

Código de identificación	Hoja 1
003105002016	de 5

FICHA DE INVENTARIO Y VALORACIÓN DE BIENES CULTURALES INMUEBLES
USO EXCLUSIVO DEL MINISTERIO DE CULTURA

INMUEBLE No MZ 002

Código Nacional

Hoja 2 PR 016

12. ORIGEN

12.1. Fecha	No documentado	12.2. Siglo	XX
12.3. Momento histórico	Comienzos	12.4. Periodo histórico	Republicano
12.5. Diseñador (es)	No documentado	12.6. Constructor (es)	No documentado
12.7. Fundador (es)	No documentado	12.8. Filiación	No documentado
12.9. Influencia	No documentado	12.10. Uso original	Residencial

13. OCUPACIÓN ACTUAL

	Propiedad	Admin	Arriendo	Comodato	Tenencia	Poseción
Ocupación actual						
Observaciones	Ocupación no documentada					

	PROPIETARIO	OCUPANTE
13.1. Nombre/ Razón social	Salatíel Antonio Moreno Bejarano	Consuelo Hernandez
13.2. Tipo de documento	Cédula de ciudadanía	Cédula de ciudadanía
13.3. Número documento	2901772	415206550
13.4. Dirección	No documentado	KR 3 10 28
13.5. Departamento	No documentado	Bogotá D.C.
13.6. Municipio	No documentado	Bogotá
13.7. Teléfono	No documentado	3228954780
13.8. Correo electrónico	No documentado	No documentado

14. DESCRIPCIÓN

Inmueble piso en su parte frontal y 2 en su parte posterior, paramentado en un predio medianero de forma irregular, sus dimensiones totales son: frente de 12.50 m y fondo de 53.30 m, logrando una proporción de 1 a 4.26 veces, con frente sobre la KR 3. La ocupación del predio se realiza mediante un volumen con dos patios uno central y uno lateral. Se accede al predio a través de un zaguán que comunica con el patio central, a su alrededor se disponen 5 alcobas y 3 baños; y de este parte una circulación central que comunica con el segundo patio lateral, alrededor del cual se distribuyen varias alcobas con baño propio y una escalera en forma de dos tramos. La fachada cuenta con 4 vanos de remate en forma escalonada, uno lateral que corresponde al acceso y 3 de ventanas, además cuenta con un ático de balaustrada, intercedido por frontones triangulares. Su sistema estructural son muros de carga en ladrillo y acabado de revoque y pintura. Su carpintería es de madera y metal y su cubierta es a 2 aguas en teja de barro.

15. OBSERVACIONES

Los períodos corresponden a la clasificación propuesta por el Manual de inventario Inmueble expedido por el Ministerio de cultura. Las épocas y siglos identificados en las fichas son aproximados, clasificados de acuerdo con sus características del lenguaje arquitectónico, estructura y materiales correspondientes. No obedecen a un estudio exhaustivo de cada inmueble, su precisión será realizada por el estudio histórico que se exija en la presentación de requisitos para su intervención.

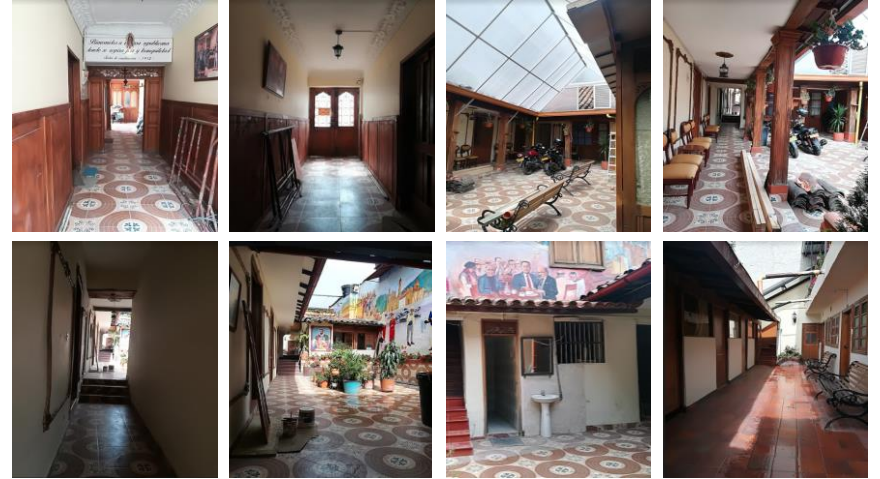
16. FOTOGRAFÍAS INTERIORES

Fuente: Equipo Levantamientos PEMP Patrimonio Inmueble

17. RESEÑA HISTÓRICA

Inmueble procedente del periodo de Arquitectura Republicana, construido a comienzos del siglo XX. Es propiedad de Salatíel Antonio Moreno Bejarano. Destinado para uso residencial, actualmente mantiene este uso. No se conoce su diseñador o constructor. El barrio Egipto se emplaza en uno de los cerros más altos (3000msnm), siempre ha sido un mirador importante mencionado en las crónicas que describen la ciudad antigua de A. de Humboldt. En principio era considerado un arrabal, pero en 1885 se consolida como Parroquia. La Plaza de Egipto o Plaza del General Maza (en honor a Hermógenes Maza, militar que vivió allí) alberga la Iglesia de Nuestra Señora de Egipto, espacio de celebración tradicional del Día de Reyes y antiguo mercado. Siguiendo el desarrollo y las transformaciones de este predio seguramente fue en su inicio un volumen de patio central con solar.

18. PLANIMETRÍA (PLANTA ARQUITECTÓNICA)

Planta primer piso

FUENTE:

Equipo Levantamientos PEMP Patrimonio Inmueble

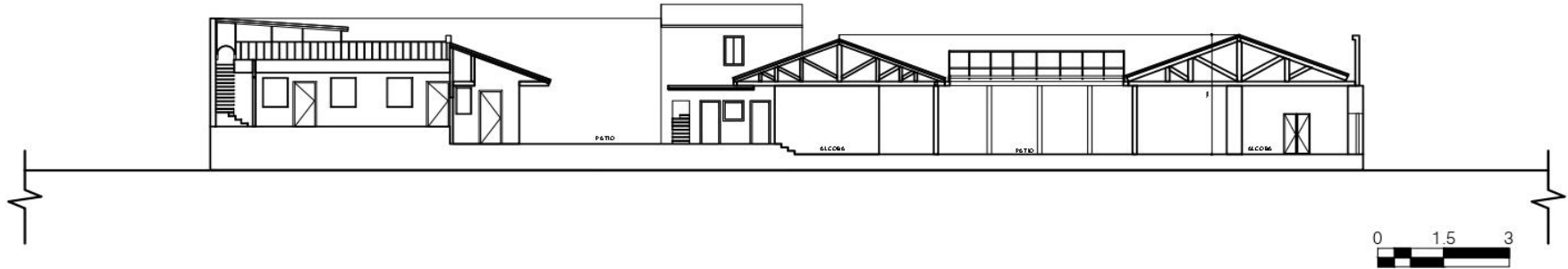
19. PLANIMETRÍA (FACHADA, CORTE)

Corte longitudinal
Fuente: Equipo Levantamientos PEMP Patrimonio Inmueble

Fachada Occidente
Fuente: Equipo Fotografía PEMP Patrimonio Inmueble

20. VALORACIÓN

Valor histórico: Inmueble procedente del periodo de Arquitectura Republicana, construido a comienzos del siglo XX. De facil lectura en su tipología y lenguaje arquitectónico aun con los cambios que ha tenido a través del tiempo. Ubicado en el barrio Egipto, un mirador importante de la ciudad emplazado sobre los cerros orientales. En 1885 se consolida como Parroquia. La Plaza de Egipto o Plaza del General Maza, alberga la Iglesia de Nuestra Señora de Egipto, espacio de celebración tradicional del Día de Reyes y antiguo mercado. La primera ermita data de 1556, luego se reedifica en 1656. En la década de los años 20 se construye el templo actual. En 1891 ya se había construido el acueducto, testimonio de los inicios de modernización de la ciudad, aún se conserva. El inmueble representa la transformación urbana del sector producto de los cambios económicos y sociales.

Valor estético: Se identifican elementos del repertorio formal del periodo Republicano, representados por el uso de marcos, cornisas, zócalo, ático, frontones triangulares, balaustrada, ménsulas, estrías horizontales sobre muros. La carpintería de madera presenta un destacable trabajo de tallado y ornamentación, mediante el uso de figuras curvilíneas en forjado de hierro. Es uno de los inmuebles que se destaca por la calidad y riqueza ornamental. La manzana presenta una homogeneidad en sus proporciones volumétricas, alberga inmuebles de los periodos Republicano, Transición y Modernidad.

Valor simbólico: No se conocen datos o valoraciones previas que soporten su valor simbólico.

21. SIGNIFICACIÓN CULTURAL

El barrio corresponde a una de las primeras parroquias del período colonial, que se ha consolidado y ha permanecido en la ciudad. Egipto conserva su nombre original que alude a la Ermita de nuestra señora del destierro y huida a Egipto, construida originalmente en 1556. La arquitectura doméstica propia del barrio obrero periférico que fue Egipto, y las celebraciones tradicionales que allí todavía se realizan, como la fiesta de los Reyes, son aspectos que hoy identifican, caracterizan y permanecen en la memoria de los habitantes del barrio y de los Bogotanos.

22. NIVEL DE INTERVENCIÓN

18.1 NORTE



CALLE 11

18.2 ORIENTE



CARRERA 2

18.3 SUR



CALLE 10

18.4 OCCIDENTE



CARRERA 3

23. OBSERVACIONES:

N.A.

	Diligenció:	PEMP Patrimonio Inmueble	Código de identificación	Hoja 5
	Fecha:	2016-2017		
	Revisó:	PEMP Patrimonio Inmueble	003105002016	de 5
	Fecha:	2017		